

## Scenariusz bitwy pod Quatre Bras na zasadach BW-N, Warszawa 2015

### 1. Słowo wstępne:

Niniejszy scenariusz jest przeznaczony do rozegrania bitwy pod Quatre Bras, na zasadach systemu Bogowie wojny – Napoleon.

### 2. Pole bitwy i teren:

Mapa przedstawia pole bitwy pod Quatre Bras. Rozmiary i legenda mapy znajdują się na załączonym poniżej obrazku.

#### Szczegóły dot. terenu zabudowanego:

TZ 3: Gemioncourt, Quatre Bras.

TZ 2: pozostałe

**Mapa bitwy pod Quatre Bras  
dla systemu Bogowie wojny - Napoleon**

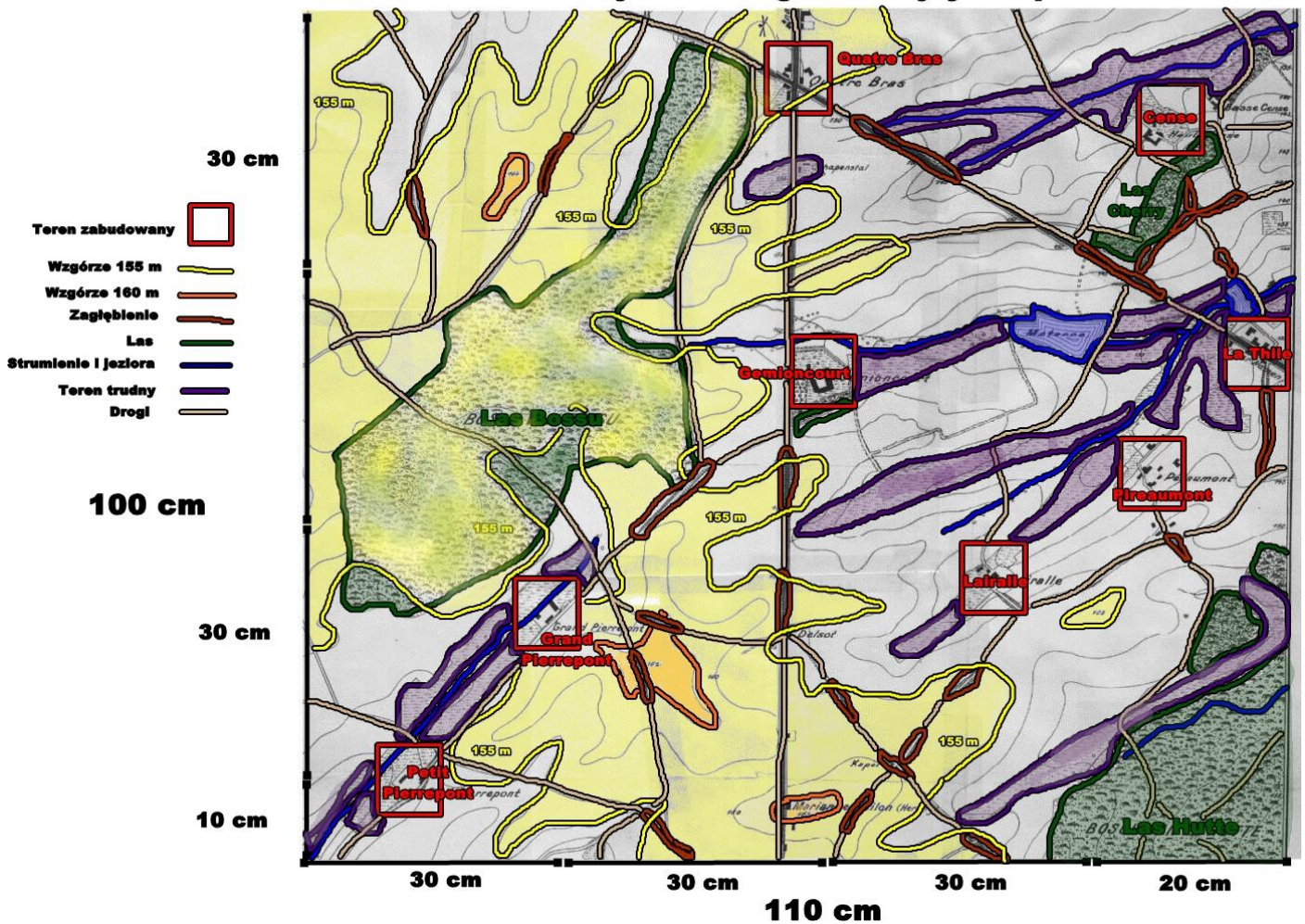

Mapa początkowego rozstawienia oddziałów:

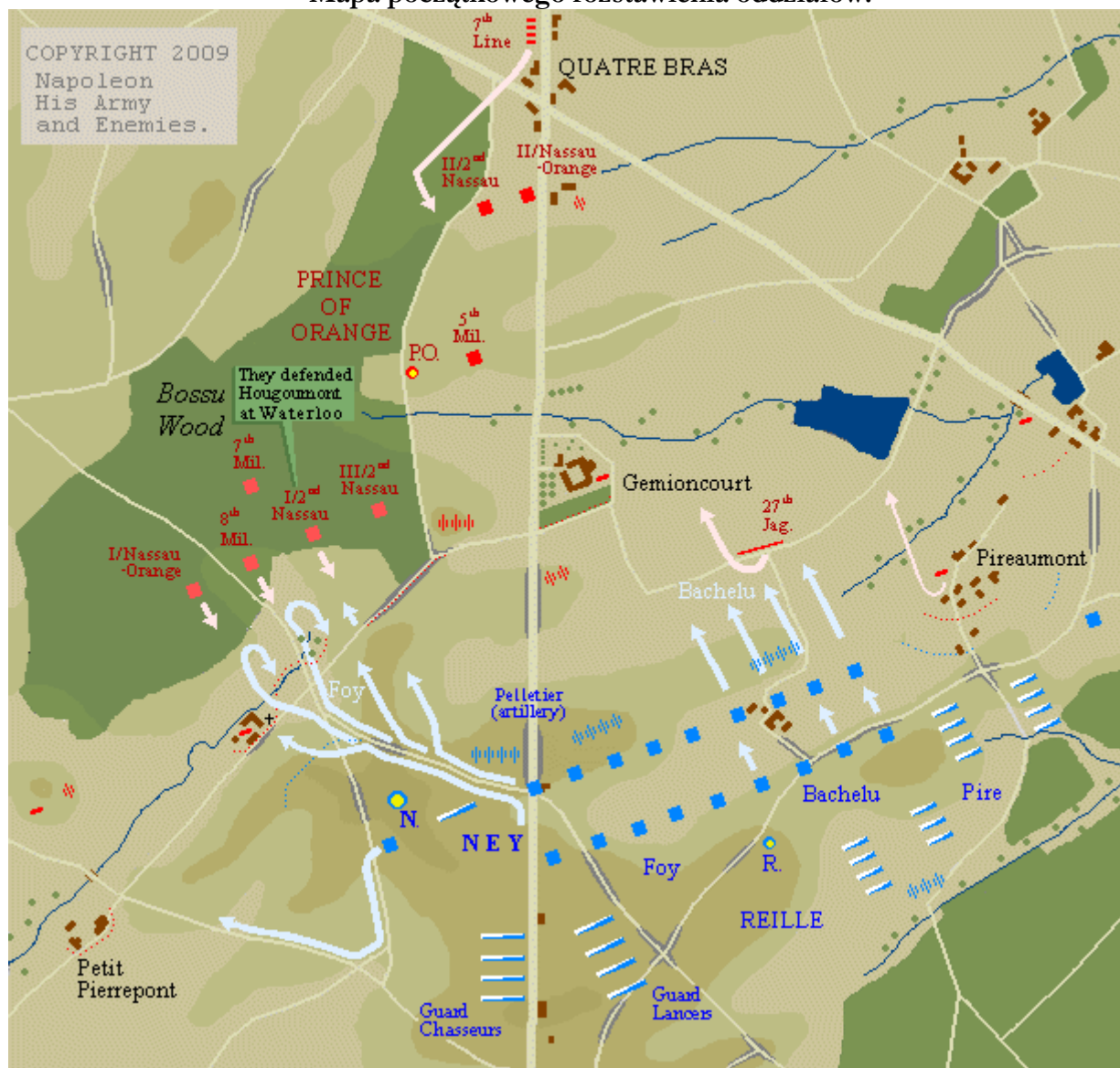

### 3. Posiłki:

Wszystkie posiłki dla Brytyjczyków pojawiają się na drogach północ od Quatre Bras. Wszystkie posiłki dla Francuzów pojawiają się na drodze na południe od Gemioncourt (na krawędzi pola bitwy).

#### 4. Ordre de bataille:

### SIŁY ZJEDNOCZONEGO KRÓLESTWA W BITWIE POD QUATRE BRAS

Morale armii: 33

**CinC: Prince of Orange, later FM Wellington** (przybywa o godzinie 16.00, wcześniej dowodzi Prince of Orange).

**Siły dostępne o godzinie 14:00**

#### I Corps

##### Prince of Orange

2nd (Netherland) Infantry Division

LG Baron de Perponcher-Sedlnitzky

----- 1st (Dutch-Belgian) Brigade - MG Graf van Bijlandt

----- (Dutch) 27th Jaeger Btn. [1 podstawka]

----- (Dutch) 7th Militia Btn. [1 podstawka]

----- (Dutch) 8th Militia Btn. [1 podstawka]

----- (Dutch) 5th Militia Btn. [1 podstawka]

----- (Belgian) 7th Line Btn. [1 podstawka]

----- 2nd (Nassau) Brigade - MG Prinz Bernard von Saxe-Weimar

----- (German, Nassau) I/2nd Line [1 podstawka]

----- (German, Nassau) II/2nd Line [1 podstawka]

----- (German, Nassau) III/2nd Line [1 podstawka]

----- (German, Orange-Nassau) I/28th Line [1 podstawka]

----- (German, Orange-Nassau) II/28th [1 podstawka]

----- (German, Orange-Nassau) Volunteer-Jaegers [1 podstawka]

----- Artillery - Mjr. Van Opstal

----- (Dutch) HB [8 guns 6 pdr, 1 podstawka] - Cpt. Bijleveld

----- (Belgian) FB [8 guns 6pdr 1 podstawka] - Cpt. Stievenaar

**15:00**

----- (Netherland) 2nd Light Cavalry Brigade MG van Merlen (z dywizji Perponchera)

----- (Belgian) 5th Light Dragoons [2 podstawki]

----- (Dutch-Belgian) 6th Hussars [2 podstawki]

----- HB [4 guns 6 pdr 1 podstawka] - van Pitius.

**15:30**

#### Reserves

**LG Sir Thomas Picton** (jako głównodowodzący nadal traktowany jest Prince of Orange)

5th (British) Infantry Division

LG Sir Thomas Picton

----- 8th (British) Brigade - MG Sir Kempt

----- (British) 28th Foot [1 podstawka]

----- (British) I/32nd Foot [1 podstawka]

----- (British) I/79th Foot [1 podstawka]

----- (British) I/95th Foot "Rifles" [1 podstawka]

----- 9th (British) Brigade - MG Sir Pack

----- (British) III/1st Foot Royal Scots [1 podstawka]

----- (British) 42nd Foot Highlanders [1 podstawka]

----- (British) II/44th Foot [1 podstawka]

----- (British) I/92nd Foot Highlanders [1 podstawka]

----- Artillery - Mjr. Hesse  
 ----- (German, Hanoverian) FB [6 guns 9 pdr 1 podstawka] - Cpt. Braun  
 ----- (British) FB [6 guns 9pdr 1 podstawka] - Mjr. Rogers

#### Brunswick Division

Duke of Brunswick, then Col. Olfermann

----- (Brunswick) Advance Guard - Mjr. Von Rauschenplatt  
 ----- Jager Btn (Avantgarden). [1 podstawka]  
 ----- (Brunswick) Light Brigade - Lt-Col. von Buttlar  
 ----- (German, Brunswick) Light Btn. Leib [1 podstawka]  
 ----- (German, Brunswick) 1st Light Btn. [1 podstawka]  
 ----- (German, Brunswick) 2nd Light Btn. [1 podstawka]  
 ----- (German, Brunswick) 3rd Light Btn. [1 podstawka]  
 ----- (Brunswick) Line Brigade - Lt-Col. von Specht  
 ----- (German, Brunswick) 1st Line Btn. [1 podstawka]  
 ----- (German, Brunswick) 2nd Line Btn. [1 podstawka]  
 ----- (German, Brunswick) 3rd Line Btn. [1 podstawka]  
 ----- (Brunswick) Artillery - Mjr. Mahn  
 ----- (German, Brunswick) FB [8 guns 6pdr, 1 podstawka]  
 ----- (German, Brunswick) HB [8 gun 6pdr, 1 podstawka]  
 ----- (Brunswick) Cavalry Brigade  
 ----- (German, Brunswick) 2nd Hussars [2 podstawki]  
 ----- (German, Brunswick) Uhlans [1 podstawka]

#### 16:00

**CinC: Prince of Orange, later FM Wellington** (Wellington staje się głównodowodzącym)

#### 6th British Infantry Division

LG Sir Galbraith Lowry Cole

----- 4th (Hanoverian) Brigade - Col. Best  
 ----- (German, Hanoverian) Landwehr Btn. Osterode [1 podstawka]  
 ----- (German, Hanoverian) Landwehr Btn. Münden [1 podstawka]  
 ----- (German, Hanoverian) Landwehr Btn. Luneburg [1 podstawka]  
 ----- (German, Hanoverian) Landwehr Btn. Verden [1 podstawka]

#### 17:30

#### 3rd (British) Infantry Division

MG Count Sir Karl von Alten

----- 5th (British) Brigade - MG Sir C.Halkett  
 ----- (British) II/30th Foot [1 podstawka]  
 ----- (British) II/33rd Foot [1 podstawka]  
 ----- (British) II/69th Foot [1 podstawka]  
 ----- (British) II/73th Foot [1 podstawka]  
 ----- 1st (Hanoverian) Brigade - MG Graf von Kielmannsegge  
 ----- (German, Hanoverian) Field Jägers [1 podstawka]  
 ----- (German, Hanoverian) Light Btn. Grubenhagen [1 podstawka]  
 ----- (German, Hanoverian) Light Btn. Lüneburg [1 podstawka]  
 ----- (German, Hanoverian) Line Btn. York [1 podstawka]  
 ----- (German, Hanoverian) Line Btn. Werden [1 podstawka]  
 ----- (German, Hanoverian) Line Btn. Bremen [1 podstawka]  
 ----- Artillery - Lt-Col. Williamson  
 ----- (German) KGL 1st FB [6 guns - 1 podstawka] - Cpt. Cleeves  
 ----- (British) FB [6 guns - 1 podstawka] - Mjr. Lloyd

**18:30**

1st (British) Infantry Division

MG George Cooke

----- 1st (British) Guard Brigade - MG Maitland

----- (British) II/1st Foot Guards [1 podstawka]

----- (British) III/1st Foot Guards [1 podstawka]

----- 2nd (British) Guard Brigade - MG Sir Byng

----- (British) II/2nd Foot Guards [1 podstawka]

----- (British) II/3rd Foot Guards [1 podstawka]

----- Artillery - Lt-Col. Aye [440 men]

----- (British) FB [6 guns - 1 podstawka] - Cpt. Sandham

----- (German) KGL HB [6 guns - 1 podstawka] - Mjr. Kühlmann

**19:00**

(Nassau) Infantry Brigade

MG von Kruse

----- (German, Nassau) I/1st Infantry [1 podstawka]

----- (German, Nassau) II/1st Infantry [1 podstawka]

----- (German, Nassau) Landwehr Infantry [1 podstawka]

## ARMIA CESARSTWA FRANCJI W BITWIE POD QUATRE BRAS

**Morale armii: 35**

**Siły dostępne o godzinie 14:00**

**CinC: Marshal Michel Ney**

**II Army Corps**

**Commander - General de Division Reille**

--- 5th Infantry Division - General de Division Baron Bachelu

----- 1st Brigade - General de Brigade Husson

----- 2nd Light Infantry Regiment [4 podstawki]

----- 61st Line Infantry Regiment [2 podstawki]

----- 2nd Brigade - General de Brigade Campi

----- 72nd Line Infantry Regiment [2 podstawki]

----- 108th Line Infantry Regiment [3 podstawki]

----- Artillery: XVIII Company of 9th Foot Artillery Regiment [6 cannons and 2 howitzers - 1 podstawka]

--- 9th Infantry Division - General de Division Foy

----- 1st Brigade - General de Brigade Gauthier

----- 92nd Line Infantry Regiment [2 podstawki]

----- 93rd Line Infantry Regiment [3 podstawki]

----- 2nd Brigade - General de Brigade Jamin

----- 4th Light Infantry Regiment [3 podstawki]

----- 100th Line Infantry Regiment [3 podstawki]

----- Artillery: I Company of 6th Foot Artillery Regiment [6 cannons and 2 howitzers - 1 podstawka]

--- 2nd Cavalry Division - General de Division Piré

----- 1st Brigade - General de Brigade Hubert

----- 1st Horse Chasseur Regiment [2 podstawki]

----- 6th Horse Chasseur Regiment [2 podstawki]

----- 2nd Brigade - General de Brigade Wathiez

----- 5th Lancer Regiment [2 podstawki]

----- 6th Lancer Regiment [2 podstawki]

----- Artillery: II Company of 4th Horse Artillery Regiment [6 guns - 1 podstawka]

--- Division de Cavalerie Legere de la Garde Imperiale - General Lefebvre - Desnoettes

----- 1st Brigade - General de Brigade Picquet

----- Chasseurs [4 podstawki]

----- Lanciers [1 podstawka polskich szwoleżerów lansjerów gwardii, 2 podstawki "czerwonych" lansjerów gwardii]

----- Reserve Artillery:

----- VII Company of 2nd Foot Artillery Regiment [6 heavy cannons and 2 howitzers - 1 podstawka]

**16:00**

--- 6th Infantry Division - General de Division Prince Jérôme Bonaparte  
 --- Second in command - General de Division Guillemillot  
 ----- 1st Brigade - General de Brigade Bauduin  
 ----- 1st Light Infantry Regiment [3 podstawki]  
 ----- 3rd Line Infantry Regiment [2 podstawki]  
 ----- 2nd Brigade - General de Brigade Soye  
 ----- 1st Line Infantry Regiment [3 podstawki]  
 ----- 2nd Line Infantry Regiment [3 podstawki]  
 ----- Artillery: II Company of 2nd Foot Artillery Regiment [6 cannons and 2 howitzers - 1 podstawka]

**17:30**

## III Cavalry Corps

Commander - Lt. General Kellermann comte de Valmy.

--- 11st Cavalry Division - General Heritier  
 ----- 1st Brigade - General de Brigade Picquet  
 ----- 2nd Dragon Regiment [2 podstawki]  
 ----- 7th Dragon Regiment [2 podstawki]  
 ----- 2nd Brigade - General de Brigade Guiton  
 ----- 8th Cuirassier Regiment [2 podstawki]  
 ----- 11th Cuirassier Regiment [2 podstawki]  
 ----- Artillery: III Company of 2nd Horse Artillery Regiment [6 guns - 1 podstawka]

--- 12st Cavalry Division - General d'Hurbal  
 ----- 1st Brigade - General de Brigade Blancard  
 ----- 1st Carabineers Regiment [2 podstawki]  
 ----- 2nd Carabineers Regiment [2 podstawki]  
 ----- 2nd Brigade - General de Brigade Donop  
 ----- 2nd Cuirassier Regiment [1 podstawka]  
 ----- 3rd Cuirassier Regiment [2 podstawki]  
 ----- Artillery: II Company of 2nd Horse Artillery Regiment [6 guns - 1 podstawka]

**5. Bitwa pod Quatre Bras – dodatkowe zasady scenariusza:**

Bitwa pod Quatre Bras należy do jednych z ciekawszych starć epoki napoleońskiej. Jej przebieg wpłynął bardzo mocno na późniejsze losy bitwy pod Waterloo. Gdyby Ney nie odwołał korpusu marszałka d'Erlona, idącego ku Ligny, to siły Bluchera zostałyby o wiele bardziej dotkliwiej pobite i albo nie przyszłyby z pomocą Wellingtonowi pod Waterloo, albo też Wellington nie odważyłby się na stoczenie tam walki. Bruksela znalazłaby się w rękach Francuzów, co mogłoby też oznaczać przejście niektórych oddziałów belgijskich z armii Wellingtona na stronę Napoleona.

Z drugiej strony gdyby Wellington silniej i w bardziej zdecydowany sposób uderzył na Ney'a, mógłby zdecydowanie wygrać tę bitwę i również zmienić balans sił w zbliżającej się generalnej rozgrywce pod Waterloo.

Stąd też w scenariuszu bardzo ważna jest nie tylko skala zwycięstwa ale również jego czas, jak również punkty strategiczne, zwłaszcza samo skrzyżowanie Quatre Bras.

O godzinie 17.30 gracz francuski musi podjąć decyzję co z korpusem d'Erlona. Szczegóły znajdują się w opisie punktów za zwycięstwo.

Stawka bitwy pod Quatre Bras jest bardzo wysoka, która strona będzie zwycięska?

**Bitwa rozpoczyna się o godzinie 14.00, kończy o 21.00, zatem maksymalnie może liczyć 15 tur.**



## 6. Punktacja, cele i ustalenie zwycięstwa:

### Punkty przyznawane za zdobyte cele:

Quatre Bras 18 pkt (cel główny).

Gemioncourt 8 pkt

La Thile 4 pkt

### Korpus d'Erlona

O godzinie 17.30 gracz francuski musi podjąć decyzję, czy przywołać korpus d'Erlona. Korpus nigdy nie pojawi się na polu bitwy, ale jego przywołanie lub nie będzie różne efekty:

Za przywołanie korpusu d'Erlona strona francuska traci 15 punktów zwycięstwa ale zyskuje 10 punktów morale armii.

Jeśli Francuzi nie przywołają korpusu d'Erlona to zyskują 20 punktów zwycięstwa – d'Erlon przybył pod Ligny i pomógł w rozbiciu Bluchera. Niestety brak posiłków to zła wiadomość, francuska armia traci 5 punktów morale armii.

### Pozostałe punkty:

Zgodnie ze standardowymi zasadami BW-N.

Życzymy dobrej zabawy i zwycięskiej bitwy!



Copyright © GM Boardgames Grzegorz Molczyk, Wrocław 2015.